



ZPRÁVA NEZÁVISLÉHO AUDITORA

Z AUDITU ŘÁDNÉ ÚČETNÍ ZÁVĚRKY K 31. 12. 2021

společníkům společnosti

COPY GENERAL S.R.O.

se sídlem Praha 1, Senovážné náměstí 871/26, PSČ 110 00

IČ: 452 80 436

OBSAH

| | |
|--|---|
| VÝROK AUDITORA | 2 |
| ZÁKLAD PRO VÝROK | 2 |
| OSTATNÍ INFORMACE UVEDENÉ VE VÝROČNÍ ZPRÁVĚ | 2 |
| ODPOVĚDNOST STATUTÁRNÍHO ORGÁNU | 3 |
| ODPOVĚDNOST AUDITORA ZA AUDIT ÚČETNÍ ZÁVĚRKY | 3 |
| ZÁZNAM O PROJEDNÁNÍ ZPRÁVY | 5 |

Výrok auditora

Provedla jsem audit přiložené účetní závěrky společnosti COPY GENERAL s. r. o. (dále jen „Společnost“) sestavené na základě českých účetních předpisů, která se skládá z rozvahy k 31. 12. 2021, výkazu zisku a ztráty za rok končící 31. 12. 2021 a přílohy této účetní závěrky, která obsahuje popis použitých podstatných účetních metod a další vysvětlující informace. Údaje o Společnosti jsou uvedeny v bodě 1. přílohy této účetní závěrky.

Podle mého názoru účetní závěrka podává věrný a poctivý obraz aktiv a pasiv Společnosti k 31. 12. 2021 a nákladů a výnosů, výsledku jejího hospodaření a peněžních toků za rok končící 31. 12. 2021 v souladu s českými účetními předpisy.

Základ pro výrok

Audit jsem provedla v souladu se zákonem o auditorech a standardy Komory auditorů České republiky pro audit, kterými jsou mezinárodní standardy pro audit (ISA) případně doplněné a upravené souvisejícími aplikačními doložkami. Moje odpovědnost stanovená těmito předpisy je podrobněji popsána v oddílu Odpovědnost auditora za audit účetní závěrky. V souladu se zákonem o auditorech a Etickým kodexem přijatým Komorou auditorů České republiky jsem na Společnosti nezávislá a splnila jsem i další etické povinnosti vyplývající z uvedených předpisů. Domnívám se, že důkazní informace, které jsem shromáždila, poskytují dostatečný a vhodný základ pro vyjádření mého výroku.

Ostatní informace uvedené ve výroční zprávě

Ostatními informacemi jsou v souladu s § 2 zákona o auditorech informace uvedené ve výroční zprávě mimo účetní závěrku a moji zprávu auditora. Za ostatní informace zodpovídá jednatel Společnosti.

Můj výrok k účetní závěrce se k ostatním informacím nevztahuje. Přesto je však součástí mých povinností souvisejících s auditem účetní závěrky seznámení se s ostatními informacemi a posouzení, zda ostatní informace nejsou ve významném (materiálním) nesouladu s účetní závěrkou či s mými znalostmi o účetní jednotce získanými během provádění auditu nebo zda se jinak tyto informace nejeví jako významně (materiálně) nesprávné. Také posuzuji, zda ostatní informace byly ve všech významných (materiálních) ohledech vypracovány v souladu s příslušnými právními předpisy. Tímto posouzením se rozumí, zda ostatní informace splňují požadavky právních předpisů na formální náležitosti a postup vypracování ostatních informací v kontextu významnosti (materiality), tj. zda případné nedodržení uvedených požadavků by bylo způsobilé ovlivnit úsudek činěný na základě ostatních informací.

Na základě provedených postupů, do míry, již dokážu posoudit, uvádím, že

- ostatní informace, které popisují skutečnosti, jež jsou předmětem zobrazení v účetní závěrce, jsou ve všech významných (materiálních) ohledech v souladu s účetní

závěrkou a

- ostatní informace byly vypracovány v souladu s právními předpisy.

Dále jsem povinna uvést, zda na základě poznatků a povědomí o Společnosti, k nimž jsem dospěla při provádění auditu, ostatní informace neobsahují významné (materiální) věcné nesprávnosti. V rámci uvedených postupů jsem v obdržených ostatních informacích žádné významné (materiální) věcné nesprávnosti nezjistila.

Odpovědnost jednatele Společnosti za účetní závěrku

Jednatel Společnosti odpovídá za sestavení účetní závěrky podávající věrný a poctivý obraz v souladu s českými účetními předpisy a za takový vnitřní kontrolní systém, který považují za nezbytný pro sestavení účetní závěrky tak, aby neobsahovala významné (materiální) nesprávnosti způsobené podvodem nebo chybou.

Při sestavování účetní závěrky je jednatel Společnosti povinný posoudit, zda je Společnost schopna nepřetržitě trvat, a pokud je to relevantní, popsat v příloze účetní závěrky záležitosti týkající se jejího nepřetržitého trvání a použití předpokladu nepřetržitého trvání při sestavení účetní závěrky, s výjimkou případů, kdy vedení společnosti plánuje zrušení Společnosti nebo ukončení její činnosti, resp. kdy nemá jinou reálnou možnost než tak učinit.

Odpovědnost auditora za audit účetní závěrky

Mým cílem je získat přiměřenou jistotu, že účetní závěrka jako celek neobsahuje významnou (materiální) nesprávnost způsobenou podvodem nebo chybou a vydat zprávu auditora obsahující můj výrok. Přiměřená míra jistoty je velká míra jistoty, nicméně není zárukou, že audit provedený v souladu s výše uvedenými předpisy ve všech případech v účetní závěrce odhalí případnou existující významnou (materiální) nesprávnost. Nesprávnosti mohou vzniknout v důsledku podvodů nebo chyb a považují se za významné (materiální), pokud lze reálně předpokládat, že by jednotlivě nebo v souhrnu mohly ovlivnit ekonomická rozhodnutí, která uživatelé účetní závěrky na jejím základě přijmou.

Při provádění auditu v souladu s výše uvedenými předpisy je mojí povinností uplatňovat během celého auditu odborný úsudek a zachovávat profesní skepticismus. Dále je mojí povinností:

- Identifikovat a vyhodnotit rizika významné (materiální) nesprávnosti účetní závěrky způsobené podvodem nebo chybou, navrhnout a provést auditorské postupy reagující na tato rizika a získat dostatečné a vhodné důkazní informace, abych na jejich základě mohla vyjádřit výrok. Riziko, že neodhalím významnou (materiální) nesprávnost, k níž došlo v důsledku podvodu, je větší než riziko neodhalení významné (materiální) nesprávnosti způsobené chybou, protože součástí podvodu mohou být tajné dohody (koluze), falšování, úmyslná opomenutí, nepravdivá prohlášení nebo obcházení vnitřních kontrol.

- Seznámit se s vnitřním kontrolním systémem Společnosti relevantním pro audit v takovém rozsahu, abych mohla navrhnout auditorské postupy vhodné s ohledem na dané okolnosti, nikoli abych mohla vyjádřit názor na účinnost vnitřního kontrolního systému.
- Posoudit vhodnost použitých účetních pravidel, přiměřenost provedených účetních odhadů a informace, které v této souvislosti jednatel Společnosti uvedlo v příloze účetní závěrky.
- Posoudit vhodnost použití předpokladu nepřetržitého trvání při sestavení účetní závěrky jednatel a to, zda s ohledem na shromážděné důkazní informace existuje významná (materiální) nejistota vyplývající z událostí nebo podmínek, které mohou významně zpochybnit schopnost Společnosti nepřetržitě trvat. Jestliže dojde k závěru, že taková významná (materiální) nejistota existuje, je mojí povinností upozornit v mé zprávě na informace uvedené v této souvislosti v příloze účetní závěrky, a pokud tyto informace nejsou dostatečné, vyjádřit modifikovaný výrok. Moje závěry týkající se schopnosti Společnosti nepřetržitě trvat vycházejí z důkazních informací, které jsem získala do data mojí zprávy. Nicméně budoucí události nebo podmínky mohou vést k tomu, že Společnost ztratí schopnost nepřetržitě trvat.
- Vyhodnotit celkovou prezentaci, členění a obsah účetní závěrky, včetně přílohy, a dále to, zda účetní závěrka zobrazuje podkladové transakce a události způsobem, který vede k věrnému zobrazení.

Mojí povinností je informovat jednatele společnosti mimo jiné o plánovaném rozsahu a načasování auditu a o významných zjištěních, která jsem v jeho průběhu učinila, včetně zjištěných významných nedostatků ve vnitřním kontrolním systému.



Jarmila Zouharová
Ing. Jarmila Zouharová, Ph.D.
Na Drahách 97, Dolní Břežany
oprávnění KAČR č. 1387

Dolních Břežanech dne 22. 8. 2022

Záznam o projednání zprávy

Počet výtisků: 3
Rozdělovník: 2x Společnost
1x Ing. Jarmila Zouharová, Ph.D.

Zpráva o ověření účetní závěrky Společnosti za kalendářní rok končící k 31. 12. 2021 byla projednána s panem Romanem Petrem, zástupcem statutárního orgánu společnosti.

V Praze dne 22. 9. 2022

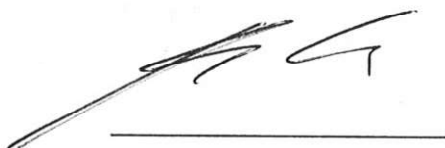

Roman Petr

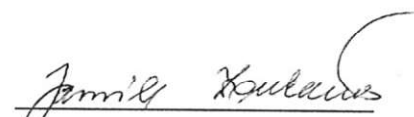
Ing. Jarmila Zouharová, Ph.D.

ROZVAHA

v plném rozsahu
ke dni: 31.12.2021
(v celých tisících Kč)
IČ: 45280436

Název a sídlo účetní jednotky
COPY GENERAL s.r.o. společnost s ručením
omezeným
Senovážné nám. 871/26
Praha 1
11000

Sestaveno dne: 30.6.2022

Právní forma účetní jednotky: SPOLEČNOST S RUČENÍM OMEZENÝM

Předmět podnikání účetní jednotky: Kopírování, příprava dokumentů a ostatní specializ

Spisová značka: C 10079

V likvidaci: Ne

| Označení a | AKTIVA b | Číslo řádku c | Běžné účetní období | | | Minulé úč. období |
|---------------|---|---------------------|---------------------|--------------|------------|-------------------|
| | | | Brutto 1 | Korekce 2 | Netto 3 | Netto 4 |
| | AKTIVA CELKEM (A. + B. + C. + D.) | 01 | 114 406 | 63 494 | 50 912 | 57 123 |
| A. | Pohledávky za upsaný základní kapitál | 02 | 0 | 0 | 0 | 0 |
| B. | Stálá aktiva (B.I. + B.II. + B.III.) | 03 | 69 313 | 60 804 | 8 509 | 16 995 |
| B.I. | Dlouhodobý nehmotný majetek (součet B.I.1. až B.I.5.2.) | 04 | 13 279 | 10 526 | 2 753 | 3 910 |
| 1. | Nehmotné výsledky vývoje | 05 | 0 | 0 | 0 | 0 |
| 2. | Ocenitelná práva | 06 | 12 255 | 10 051 | 2 204 | 3 232 |
| 2.1. | Software | 07 | 12 255 | 10 051 | 2 204 | 3 232 |
| 2.2. | Ostatní ocenitelná práva | 08 | 0 | 0 | 0 | 0 |
| 3. | Goodwill | 09 | 0 | 0 | 0 | 0 |
| 4. | Ostatní dlouhodobý nehmotný majetek | 10 | 475 | 475 | 0 | 27 |
| 5. | Poskytnuté zálohy na dlouhodobý nehmotný majetek a nedokončený dlouhodobý nehmotný majetek | 11 | 549 | 0 | 549 | 651 |
| 5.1. | Poskytnuté zálohy na dlouhodobý nehmotný majetek | 12 | 0 | 0 | 0 | 0 |
| 5.2. | Nedokončený dlouhodobý nehmotný majetek | 13 | 549 | 0 | 549 | 651 |
| B.II. | Dlouhodobý hmotný majetek (součet B.II.1. až B.II.5.2.) | 14 | 55 828 | 50 278 | 5 550 | 12 873 |
| 1. | Pozemky a stavby | 15 | 5 527 | 5 097 | 430 | 711 |
| 1.1. | Pozemky | 16 | 0 | 0 | 0 | 0 |
| 1.2. | Stavby | 17 | 5 527 | 5 097 | 430 | 711 |
| 2. | Hmotné movité věci a jejich soubory | 18 | 50 301 | 45 181 | 5 120 | 12 162 |
| 3. | Oceňovací rozdíl k nabytému majetku | 19 | 0 | 0 | 0 | 0 |
| 4. | Ostatní dlouhodobý hmotný majetek | 20 | 0 | 0 | 0 | 0 |
| 4.1. | Pěstitelské celky trvalých porostů | 21 | 0 | 0 | 0 | 0 |
| 4.2. | Dospělá zvířata a jejich skupiny | 22 | 0 | 0 | 0 | 0 |
| 4.3. | Jiný dlouhodobý hmotný majetek | 23 | 0 | 0 | 0 | 0 |
| 5. | Poskytnuté zálohy na dlouhodobý hmotný majetek a nedokončený dlouhodobý hmotný majetek | 24 | 0 | 0 | 0 | 0 |
| 5.1. | Poskytnuté zálohy na dlouhodobý hmotný majetek | 25 | 0 | 0 | 0 | 0 |
| 5.2. | Nedokončený dlouhodobý hmotný majetek | 26 | 0 | 0 | 0 | 0 |



| Označení a | AKTIVA b | Číslo řádku c | Běžné účetní období | | | Minulé úč. období |
|---------------|--|---------------------|---------------------|--------------|------------|-------------------|
| | | | Brutto 1 | Korekce 2 | Netto 3 | Netto 4 |
| B.III. | Dlouhodobý finanční majetek (součet B.III.1. až B.III.7.2.) | 27 | 206 | 0 | 206 | 212 |
| 1. | Podíly – ovládaná nebo ovládající osoba | 28 | 206 | 0 | 206 | 212 |
| 2. | Zápůjčky a úvěry – ovládaná nebo ovládající osoba | 29 | 0 | 0 | 0 | 0 |
| 3. | Podíly – podstatný vliv | 30 | 0 | 0 | 0 | 0 |
| 4. | Zápůjčky a úvěry – podstatný vliv | 31 | 0 | 0 | 0 | 0 |
| 5. | Ostatní dlouhodobé cenné papíry a podíly | 32 | 0 | 0 | 0 | 0 |
| 6. | Zápůjčky a úvěry - ostatní | 33 | 0 | 0 | 0 | 0 |
| 7. | Ostatní dlouhodobý finanční majetek | 34 | 0 | 0 | 0 | 0 |
| 7.1. | Jiný dlouhodobý finanční majetek | 35 | 0 | 0 | 0 | 0 |
| 7.2. | Poskytnuté zálohy na dlouhodobý finanční majetek | 36 | 0 | 0 | 0 | 0 |
| C. | Oběžná aktiva (C.I. + C.II. + C.III. + C.IV.) | 37 | 43 315 | 2 690 | 40 625 | 39 085 |
| C.I. | Zásoby (součet C. I.1. až C.I.5.) | 38 | 3 821 | 0 | 3 821 | 3 475 |
| 1. | Materiál | 39 | 3 821 | 0 | 3 821 | 3 376 |
| 2. | Nedokončená výroba a polotovary | 40 | 0 | 0 | 0 | 0 |
| 3. | Výrobky a zboží | 41 | 0 | 0 | 0 | 99 |
| 3.1. | Výrobky | 42 | 0 | 0 | 0 | 0 |
| 3.2. | Zboží | 43 | 0 | 0 | 0 | 99 |
| 4. | Mladá a ostatní zvířata a jejich skupiny | 44 | 0 | 0 | 0 | 0 |
| 5. | Poskytnuté zálohy na zásoby | 45 | 0 | 0 | 0 | 0 |
| C.II. | Pohledávky (C.II.1 + C.II.2 + C.II.3) | 46 | 19 210 | 2 690 | 16 520 | 18 002 |
| 1. | Dlouhodobé pohledávky | 47 | 612 | 0 | 612 | 519 |
| 1.1. | Pohledávky z obchodních vztahů | 48 | 0 | 0 | 0 | 0 |
| 1.2. | Pohledávky – ovládaná nebo ovládající osoba | 49 | 0 | 0 | 0 | 0 |
| 1.3. | Pohledávky – podstatný vliv | 50 | 0 | 0 | 0 | 0 |
| 1.4. | Odložená daňová pohledávka | 51 | 93 | 0 | 93 | 0 |
| 1.5. | Pohledávky - ostatní | 52 | 519 | 0 | 519 | 519 |
| 5.1. | Pohledávky za společníky | 53 | 0 | 0 | 0 | 0 |
| 5.2. | Dlouhodobé poskytnuté zálohy | 54 | 0 | 0 | 0 | 0 |
| 5.3. | Dohadné účty aktivní | 55 | 0 | 0 | 0 | 0 |
| 5.4. | Jiné pohledávky | 56 | 519 | 0 | 519 | 519 |



| Označení a | AKTIVA b | Číslo řádku c | Běžné účetní období | | | Minulé úč. období |
|---------------|--|---------------------|---------------------|--------------|------------|-------------------|
| | | | Brutto 1 | Korekce 2 | Netto 3 | Netto 4 |
| 2. | Krátkodobé pohledávky | 57 | 18 598 | 2 690 | 15 908 | 17 483 |
| 2.1. | Pohledávky z obchodních vztahů | 58 | 13 457 | 2 690 | 10 767 | 10 160 |
| 2.2. | Pohledávky – ovládaná nebo ovládající osoba | 59 | 0 | 0 | 0 | 0 |
| 2.3. | Pohledávky – podstatný vliv | 60 | 0 | 0 | 0 | 0 |
| 2.4. | Pohledávky - ostatní | 61 | 5 141 | 0 | 5 141 | 7 323 |
| 4.1. | Pohledávky za společníky | 62 | 0 | 0 | 0 | 0 |
| 4.2. | Sociální zabezpečení a zdravotní pojištění | 63 | 0 | 0 | 0 | 0 |
| 4.3. | Stát - daňové pohledávky | 64 | 944 | 0 | 944 | 637 |
| 4.4. | Krátkodobé poskytnuté zálohy | 65 | 2 430 | 0 | 2 430 | 1 696 |
| 4.5. | Dohadné účty aktivní | 66 | 1 096 | 0 | 1 096 | 2 922 |
| 4.6. | Jiné pohledávky | 67 | 671 | 0 | 671 | 2 068 |
| 3. | Časové rozlišení aktiv | 68 | 0 | 0 | 0 | 0 |
| 3.1. | Náklady příštích období | 69 | 0 | 0 | 0 | 0 |
| 3.2. | Komplexní náklady příštích období | 70 | 0 | 0 | 0 | 0 |
| 3.3. | Příjmy příštích období | 71 | 0 | 0 | 0 | 0 |
| C.III. | Krátkodobý finanční majetek (C.III.1. + C.III.2.) | 72 | 0 | 0 | 0 | 0 |
| 1. | Podíly – ovládaná nebo ovládající osoba | 73 | 0 | 0 | 0 | 0 |
| 2. | Ostatní krátkodobý finanční majetek | 74 | 0 | 0 | 0 | 0 |
| C.IV. | Peněžní prostředky (C.IV.1. + C.IV.2.) | 75 | 20 284 | 0 | 20 284 | 17 608 |
| 1. | Peněžní prostředky v pokladně | 76 | 714 | 0 | 714 | 645 |
| 2. | Peněžní prostředky na účtech | 77 | 19 570 | 0 | 19 570 | 16 963 |
| D. | Časové rozlišení aktiv (D.1. + D.2.+ D.3.) | 78 | 1 778 | 0 | 1 778 | 1 043 |
| 1. | Náklady příštích období | 79 | 1 778 | 0 | 1 778 | 908 |
| 2. | Komplexní náklady příštích období | 80 | 0 | 0 | 0 | 0 |
| 3. | Příjmy příštích období | 81 | 0 | 0 | 0 | 135 |



| Označení a | PASIVA b | Číslo řádku c | Stav v běžném účet. období | Stav v minulém účetním období |
|---------------|--|---------------------|----------------------------|-------------------------------|
| | | | 5 | 6 |
| | PASIVA CELKEM (A. + B. + C. + D.) | 01 | 50 912 | 57 123 |
| A. | Vlastní kapitál (A.I. + A.II. + A.III. + A.IV. + A.V. + A.VI.) | 02 | 31 007 | 29 585 |
| A.I. | Základní kapitál (A.I.1. + A.I.2. + A.I.3.) | 03 | 100 | 100 |
| 1. | Základní kapitál | 04 | 100 | 100 |
| 2. | Vlastní podíly (-) | 05 | 0 | 0 |
| 3. | Změny základního kapitálu | 06 | 0 | 0 |
| A.II. | Ážio a kapitálové fondy (součet A.II.1. + A.II.2.) | 07 | 200 | 200 |
| 1. | Ážio | 08 | 0 | 0 |
| 2. | Kapitálové fondy | 09 | 200 | 200 |
| 2.1. | Ostatní kapitálové fondy | 10 | 200 | 200 |
| 2.2. | Oceňovací rozdíly z přecenění majetku a závazků (+/-) | 11 | 0 | 0 |
| 2.3. | Oceňovací rozdíly z přecenění při přeměnách obchodních korporací (+/-) | 12 | 0 | 0 |
| 2.4. | Rozdíly z přeměn obchodních korporací (+/-) | 13 | 0 | 0 |
| 2.5. | Rozdíly z ocenění při přeměnách obchodních korporací (+/-) | 14 | 0 | 0 |
| A.III. | Fondy ze zisku (A.III.1. + A.III.2.) | 15 | 10 | 10 |
| 1. | Ostatní rezervní fondy | 16 | 10 | 10 |
| 2. | Statutární a ostatní fondy | 17 | 0 | 0 |
| A.IV. | Výsledek hospodaření minulých let (+/-) (A.IV.1. + A.IV.2.) | 18 | 29 275 | 27 723 |
| 1. | Nerozdělený zisk nebo neuhrazená ztráta minulých let (+/-) | 19 | 29 275 | 27 723 |
| 2. | Jiný výsledek hospodaření minulých let (+/-) | 20 | 0 | 0 |
| A.V. | Výsledek hospodaření běžného účetního období (+/-) | 21 | 1 422 | 1 552 |
| A.VI. | Rozhodnuto o zálohové výplatě podílu na zisku (-) | 22 | 0 | 0 |
| B + C. | Cizí zdroje (součet B. + C.) | 23 | 19 837 | 25 730 |
| B. | Rezervy (součet B.1. až B.4.) | 24 | 0 | 0 |
| 1. | Rezerva na důchody a podobné závazky | 25 | 0 | 0 |
| 2. | Rezerva na daň z příjmů | 26 | 0 | 0 |
| 3. | Rezervy podle zvláštních právních předpisů | 27 | 0 | 0 |
| 4. | Ostatní rezervy | 28 | 0 | 0 |
| C. | Závazky (součet C.I. + C.II. + C.III.) | 29 | 19 837 | 25 730 |
| C.I. | Dlouhodobé závazky (součet C. I.1. až C.I.9.) | 30 | 2 021 | 3 041 |
| 1. | Vydané dluhopisy | 31 | 0 | 0 |
| 1.1. | Vyměnitelné dluhopisy | 32 | 0 | 0 |
| 1.2. | Ostatní dluhopisy | 33 | 0 | 0 |



| Označení a | PASIVA b | Číslo řádku c | Stav v běžném účet. období | Stav v minulém účetním období |
|---------------|--|---------------------|----------------------------|-------------------------------|
| | | | 5 | 6 |
| 2. | Závazky k úvěrovým institucím | 34 | 0 | 0 |
| 3. | Dlouhodobé přijaté zálohy | 35 | 0 | 0 |
| 4. | Závazky z obchodních vztahů | 36 | 0 | 0 |
| 5. | Dlouhodobé směnky k úhradě | 37 | 0 | 0 |
| 6. | Závazky - ovládaná nebo ovládající osoba | 38 | 0 | 0 |
| 7. | Závazky - podstatný vliv | 39 | 0 | 0 |
| 8. | Odložený daňový závazek | 40 | 0 | 145 |
| 9. | Závazky - ostatní | 41 | 2 021 | 2 896 |
| 9.1. | Závazky ke společníkům | 42 | 0 | 0 |
| 9.2. | Dohadné účty pasivní | 43 | 0 | 0 |
| 9.3. | Jiné závazky | 44 | 2 021 | 2 896 |
| C.II. | Krátkodobé závazky (součet C. II.1. až C.II.8.) | 45 | 17 816 | 22 689 |
| 1. | Vydané dluhopisy | 46 | 0 | 0 |
| 1.1. | Vyměnitelné dluhopisy | 47 | 0 | 0 |
| 1.2. | Ostatní dluhopisy | 48 | 0 | 0 |
| 2. | Závazky k úvěrovým institucím | 49 | 0 | 0 |
| 3. | Krátkodobé přijaté zálohy | 50 | 377 | 107 |
| 4. | Závazky z obchodních vztahů | 51 | 5 381 | 3 714 |
| 5. | Krátkodobé směnky k úhradě | 52 | 0 | 0 |
| 6. | Závazky - ovládaná nebo ovládající osoba | 53 | 0 | 0 |
| 7. | Závazky - podstatný vliv | 54 | 0 | 0 |
| 8. | Závazky ostatní | 55 | 12 058 | 18 868 |
| 8.1. | Závazky ke společníkům | 56 | 0 | 0 |
| 8.2. | Krátkodobé finanční výpomoci | 57 | 0 | 0 |
| 8.3. | Závazky k zaměstnancům | 58 | 3 408 | 3 069 |
| 8.4. | Závazky ze sociálního a zdravotního pojištění | 59 | 1 896 | 1 809 |
| 8.5. | Stát – daňové závazky a dotace | 60 | 1 086 | 5 486 |
| 8.6. | Dohadné účty pasivní | 61 | 1 977 | 614 |
| 8.7. | Jiné závazky | 62 | 3 691 | 7 890 |
| C.III. | Časové rozlišení pasiv (C.III.1. + C.III.2) | 63 | 0 | 0 |
| 1. | Výdaje příštích období | 64 | 0 | 0 |
| 2. | Výnosy příštích období | 65 | 0 | 0 |
| D. | Časové rozlišení pasiv (D.1. + D.2.) | 66 | 68 | 1 808 |
| 1. | Výdaje příštích období | 67 | 68 | 1 808 |
| 2. | Výnosy příštích období | 68 | 0 | 0 |

Podpisový záznam



VÝKAZ ZISKU A ZTRÁTY, druhové členění

v plném rozsahu

ke dni: 31.12.2021

(v celých tisících Kč)

IČ: 45280436

Název a sídlo účetní jednotky

COPY GENERAL s.r.o. společnost s ručením omezeným

Senovážné nám. 871/26

Praha 1

11000

Sestaveno dne: 30.06.2022

Právní forma účetní jednotky: SPOLEČNOST S RUČENÍM OMEZENÝM

Předmět podnikání účetní jednotky: Kopírování, příprava dokumentů a ostatní specializ

Spisová značka: C 10079

V likvidaci: Ne

| Označení a | TEXT b | Číslo řádku c | Skutečnost v účetním období | |
|---------------|--|---------------------|-----------------------------|---------------|
| | | | běžném 1 | minulém 2 |
| I. | Tržby z prodeje výrobků a služeb | 01 | 126 023 | 137 897 |
| II. | Tržby za prodej zboží | 02 | 235 | 229 |
| A. | Výkonová spotřeba (součet A.1. až A.3.) | 03 | 63 653 | 65 420 |
| A.1. | Náklady vynaložené na prodané zboží | 04 | 3 | 1 231 |
| 2. | Spotřeba materiálu a energie | 05 | 25 708 | 26 759 |
| 3. | Služby | 06 | 37 942 | 37 430 |
| B. | Změna stavu zásob vlastní činnosti (+/-) | 07 | 0 | 0 |
| C. | Aktivace (-) | 08 | 0 | 0 |
| D. | Osobní náklady (součet D.1. až D.2.) | 09 | 66 453 | 71 856 |
| D.1. | Mzdové náklady | 10 | 48 664 | 52 875 |
| 2. | Náklady na sociální zabezpečení, zdravotní pojištění a ostatní náklady | 11 | 17 789 | 18 981 |
| 2.1. | Náklady na sociální zabezpečení a zdravotní pojištění | 12 | 16 145 | 17 267 |
| 2.2. | Ostatní náklady | 13 | 1 644 | 1 714 |
| E. | Úpravy hodnot v provozní oblasti (součet E.1. až E.3.) | 14 | 9 126 | 9 110 |
| E.1. | Úpravy hodnot dlouhodobého nehmotného a hmotného majetku | 15 | 9 126 | 9 097 |
| 1.1. | Úpravy hodnot dlouhodobého nehmotného a hmotného majetku - trvalé | 16 | 9 126 | 9 097 |
| 1.2. | Úpravy hodnot dlouhodobého nehmotného a hmotného majetku - dočasné | 17 | 0 | 0 |
| 2. | Úpravy hodnot zásob | 18 | 0 | 0 |
| 3. | Úpravy hodnot pohledávek | 19 | 0 | 13 |
| III. | Ostatní provozní výnosy (součet III.1 až III.3.) | 20 | 471 | 607 |
| 1. | Tržby z prodaného dlouhodobého majetku | 21 | 389 | 530 |
| 2. | Tržby z prodaného materiálu | 22 | 0 | 0 |
| 3. | Jiné provozní výnosy | 23 | 82 | 77 |
| F. | Ostatní provozní náklady (součet F.1. až F.5.) | 24 | 1 111 | 1 455 |
| F.1. | Zůstatková cena prodaného dlouhodobého majetku | 25 | 74 | 226 |
| 2. | Prodaný materiál | 26 | 0 | 0 |
| 3. | Daně a poplatky | 27 | 14 | 37 |
| 4. | Rezervy v provozní oblasti a komplexní náklady příštích období | 28 | 0 | 0 |
| 5. | Jiné provozní náklady | 29 | 1 023 | 192 |
| * | Provozní výsledek hospodaření (+/-) | 30 | -13 614 | -9 108 |

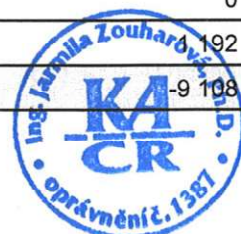

| Označení a | TEXT b | Číslo řádku c | Skutečnost v účetním období | |
|---------------|---|---------------------|-----------------------------|--------------|
| | | | běžném 1 | minulém 2 |
| IV. | Výnosy z dlouhodobého finančního majetku – podíly (součet IV. 1 + IV.2.) | 31 | 0 | 3 500 |
| 1. | Výnosy z podílů – ovládaná nebo ovládající osoba | 32 | 0 | 3 500 |
| 2. | Ostatní výnosy z podílů | 33 | 0 | 0 |
| G. | Náklady vynaložené na prodané podíly | 34 | 0 | 0 |
| V. | Výnosy z ostatního dlouhodobého finančního majetku (souč. V. 1 + V.2.) | 35 | 0 | 0 |
| 1. | Výnosy z ostatního dlouhodobého finančního majetku - ovládající nebo ovládaná osoba | 36 | 0 | 0 |
| 2. | Ostatní výnosy z ostatního dlouhodobého finančního majetku | 37 | 0 | 0 |
| H. | Náklady související s ostatním dlouhodobým finančním majetkem | 38 | 0 | 0 |
| VI. | Výnosové úroky a podobné výnosy (součet VI. 1 + VI.2.) | 39 | 0 | 0 |
| 1. | Výnosové úroky a podobné výnosy – ovládaná nebo ovládající osoba | 40 | 0 | 0 |
| 2. | Ostatní výnosové úroky a podobné výnosy | 41 | 0 | 0 |
| I. | Úpravy hodnot a rezervy ve finanční oblasti | 42 | 0 | 0 |
| J. | Nákladové úroky a podobné náklady (součet J.1 + J.2.) | 43 | 234 | 376 |
| J.1. | Nákladové úroky a podobné náklady - ovládaná nebo ovládající osoba | 44 | 0 | 0 |
| 2. | Ostatní nákladové úroky podobné náklady | 45 | 234 | 376 |
| VII. | Ostatní finanční výnosy | 46 | 16 133 | 8 140 |
| K. | Ostatní finanční náklady | 47 | 647 | 508 |
| * | Finanční výsledek hospodaření (+/-) | 48 | 15 252 | 10 756 |
| ** | Výsledek hospodaření před zdaněním (+/-) | 49 | 1 638 | 1 648 |
| L. | Daň z příjmů (součet L. 1 + L.2.) | 50 | 216 | 96 |
| L.1. | Daň z příjmů splatná | 51 | 454 | 0 |
| 2. | Daň z příjmů odložená (+/-) | 52 | -238 | 96 |
| ** | Výsledek hospodaření po zdanění (+/-) | 53 | 1 422 | 1 552 |
| M. | Převod podílu na výsledku hospodaření společníkům (+/-) | 54 | 0 | 0 |
| *** | Výsledek hospodaření za účetní období (+/-) | 55 | 1 422 | 1 552 |
| | Čistý obrat za účetní období = I. + II. + III. + IV. + V. + VI. + VII: | 56 | 142 862 | 150 373 |

Podpisový záznam



PŘÍLOHA V ÚČETNÍ ZÁVĚRCE ZA ROK 2021

Název společnosti: **COPY GENERAL s.r.o.**
Sídlo: **Praha 1, Senovážné nám. 26**
Právní forma: **společnost s ručením omezeným**
IČO: **45280436**



OBSAH:

| | | |
|---------|--|-----------|
| 1. | OBEČNÉ ÚDAJE | 4 |
| 1.1. | Založení a charakteristika společnosti..... | 4 |
| 1.2. | Změny a dodatky v obchodním rejstříku v uplynulém účetním období..... | 4 |
| 1.3. | Organizační struktura společnosti..... | 5 |
| 1.4. | Statutární orgán..... | 5 |
| 1.5. | Podíl v nové obchodní společnosti..... | 5 |
| 2. | ÚČETNÍ METODY A OBEČNÉ ÚČETNÍ ZÁSADY | 6 |
| 3. | PŘEHLED VÝZNAMNÝCH ÚČETNÍCH PRAVIDEL A POSTUPŮ | 6 |
| 3.1. | Dlouhodobý hmotný majetek..... | 6 |
| 3.2. | Dlouhodobý nehmotný majetek..... | 7 |
| 3.3. | Dlouhodobý finanční majetek..... | 7 |
| 3.4. | Zásoby..... | 8 |
| 3.5. | Pohledávky..... | 8 |
| 3.6. | Závazky z obchodních vztahů..... | 8 |
| 3.7. | Úvěry..... | 8 |
| 3.8. | Přepočty údajů v cizích měnách na českou měnu..... | 8 |
| 3.9. | Finanční leasing..... | 8 |
| 3.10. | Daně..... | 8 |
| 3.10.1. | Daňové odpisy dlouhodobého majetku..... | 8 |
| 3.10.2. | Splatná daň..... | 9 |
| 3.10.3. | Odložená daň..... | 9 |
| 3.11. | Státní dotace..... | 9 |
| 3.12. | Výnosy..... | 9 |
| 3.13. | Použití odhadů..... | 9 |
| 3.14. | Změny způsobu oceňování, postupů odpisování a postupů účtování oproti předcházejícímu účetnímu období..... | 10 |
| 3.15. | Přehled o peněžních tocích..... | 10 |
| 4. | DOPLŇUJÍCÍ ÚDAJE K ROZVAZE A VÝKAZU ZISKU A ZTRÁTY | 11 |
| 4.1. | Dlouhodobý majetek..... | 11 |
| 4.1.1. | Dlouhodobý nehmotný majetek..... | 11 |
| 4.2. | Dlouhodobý hmotný majetek..... | 12 |
| 4.2.1. | Majetek najatý formou finančního leasingu..... | 13 |
| 4.3. | Dlouhodobý finanční majetek..... | 14 |
| 4.3.1. | Podíly – ovládaná osoba..... | 14 |
| 4.3.2. | Zápůjčky a úvěry – ovládaná osoba, osoba ve skupině..... | 14 |
| 4.4. | Zásoby..... | 15 |
| 4.5. | Pohledávky..... | 15 |
| 4.5.1. | Dlouhodobé pohledávky..... | 15 |
| 4.6. | Krátkodobé pohledávky..... | 15 |
| 4.6.1. | Věková struktura pohledávek z obchodních vztahů..... | 15 |
| 4.6.2. | Pohledávky k podnikům ve skupině – krátkodobé pohledávky z obchodních vztahů..... | 15 |
| 4.7. | Časové rozlišení aktivní..... | 15 |
| 4.8. | Vlastní kapitál..... | 16 |
| 4.8.1. | Změny vlastního kapitálu..... | 16 |
| 4.9. | Dlouhodobé závazky..... | 16 |
| 4.10. | Krátkodobé závazky..... | 16 |
| 4.10.1. | Věková struktura krátkodobých závazků z obchodních vztahů..... | 16 |
| 4.10.2. | Závazky k podnikům e skupině – krátkodobé závazky z obchodních vztahů..... | 16 |
| 4.10.3. | Splatné závazky pojistného na sociální zabezpečení a příspěvek na státní politiku zaměstnanosti..... | 16 |
| 4.10.4. | Splatné závazky pojistného na veřejné zdravotní pojištění..... | 16 |
| 4.10.5. | Evidované daňové nedoplatky u místně příslušného finančního orgánu..... | 17 |
| 4.11. | Spotřebitelské úvěry..... | 17 |
| 4.12. | Bankovní úvěry..... | 17 |
| 4.12.1. | Krátkodobé finanční výpomoci..... | 17 |
| 4.13. | Časové rozlišení pasivní..... | 17 |
| 4.14. | Daň z příjmů..... | 18 |
| 4.14.1. | Odložená daň..... | 18 |
| 4.15. | Provozní výnosy..... | 18 |
| 4.16. | Transakce se spřízněnými osobami..... | 19 |
| 4.16.1. | Výnosy realizované se spřízněnými subjekty..... | 19 |



| | | |
|---------|--|-----------|
| 4.16.2. | Nákupy realizované se spřízněnými subjekty..... | 19 |
| 4.17. | Spotřebované nákupy..... | 20 |
| 4.18. | Služby..... | 20 |
| 4.19. | Celkové náklady na odměny statutárnímu auditorovi..... | 20 |
| 4.20. | Odpisy dlouhodobého nehmotného a hmotného majetku..... | 21 |
| 4.21. | Ostatní provozní výnosy..... | 21 |
| 4.22. | Ostatní provozní náklady..... | 21 |
| 4.23. | Výnosové úroky a ostatní finanční výnosy..... | 21 |
| 4.24. | Nákladové úroky a ostatní finanční náklady..... | 22 |
| 5. | ZAMĚSTNANCI, VEDENÍ SPOLEČNOSTI A STATUTÁRNÍ ORGÁNY | 23 |
| 5.1. | Osobní náklady a počet zaměstnanců..... | 23 |
| 5.2. | Poskytnuté půjčky, úvěry či ostatní plnění..... | 23 |
| 6. | VÝKAZ CASH FLOW K 31. 12. 2021 | 24 |
| 7. | VÝKAZ O ZMĚNÁCH VLASTNÍHO KAPITÁLU K 31. 12. 2021 | 25 |
| 8. | HOSPODÁŘSKÝ VÝSLEDEK | 26 |
| 9. | ZÁVAZKY NEUVEDENÉ V ÚČETNICTVÍ | 26 |
| 10. | UDÁLOSTI, KTERÉ NASTALY PO DATU ÚČETNÍ ZÁVĚRKY | 26 |
| 11. | PODPISOVÝ ZÁZNAM | 26 |



OBECNÉ ÚDAJE

Založení a charakteristika společnosti

COPY GENERAL byla založena zakladatelskou smlouvou jako **společnost s ručením omezeným** a vznikla zapsáním do obchodního rejstříku Městského soudu v Praze dne **2. 6. 1992** do oddílu **C** vložky **10079**.

Předmětem podnikání společnosti je:

- výroba, obchod a služby neuvedené v přílohách 1 až 3 živnostenského zákona.

Oborem činnosti jsou:

- vydavatelské činnosti, polygrafická výroba, knihařské a kopírovací práce,
- výroba školních a kancelářských potřeb, kromě výrobků z papíru, výroba bižuterie, kartáčnického a konfekčního zboží, deštníků, upomínkových předmětů,
- velkoobchod a maloobchod,
- skladování, balení zboží, manipulace s nákladem a technické činnosti v dopravě,
- zasilatelství a zastupování v celním řízení,
- poskytování software, poradenství v oblasti informačních technologií, zpracování dat, hostingové a související činnosti a webové portály,
- poradenská a konzultační činnost, zpracování odborných studií a posudků,
- příprava a vypracování technických návrhů, grafické a kresličské práce,
- služby v oblasti administrativní správy a služby organizačně hospodářské povahy.

Sídlo společnosti je v **Praze 1, Senovážné nám. 26**

Společnost má základní kapitál ve výši **100.000 Kč**.

Účetní závěrka společnosti je sestavena k **31. 12. 2021**.

Fyzické a právnické osoby podílející se více než 20 % na základním kapitálu společnosti a výše jejich podílu jsou uvedeny v následující tabulce:

| Společník | Bydliště / Sídlo | % podíl na základním kapitálu |
|----------------------------------|---|-------------------------------|
| COPY GENERAL INTERNATIONAL, LLC. | 21044 Columbia, Maryland, 10500 Little Patuxent Parkway, Suite 050, USA | 100,00 |
| Celkem | | 100,00 |

Změny a dodatky v obchodním rejstříku v uplynulém účetním období

V průběhu účetního období nedošlo ke změnám v zápisu v obchodním rejstříku.

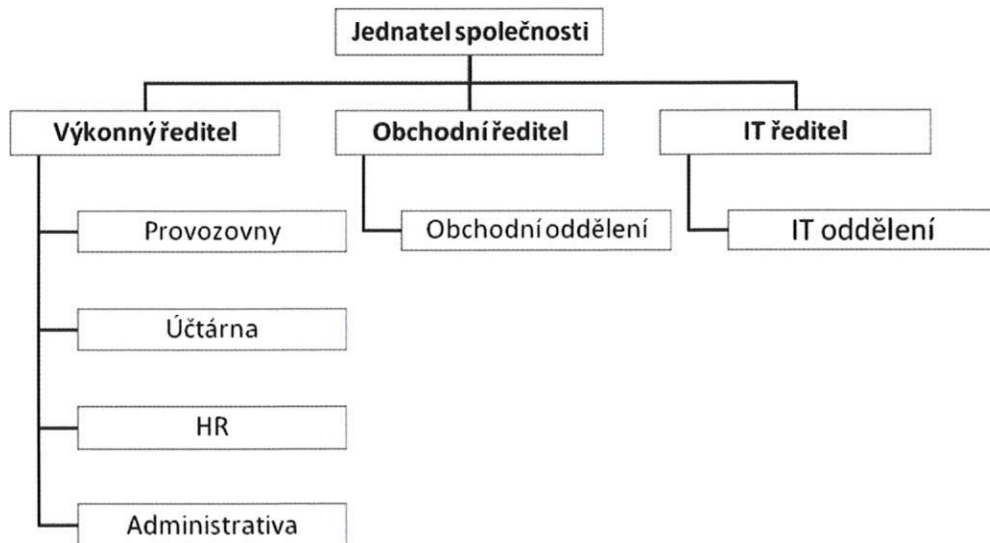

Organizační struktura společnosti**Statutární orgán**

| Funkce | Jméno |
|----------------------|------------|
| Jednatel společnosti | Roman Petr |

V průběhu účetního období nedošlo k změnám ve statutárních orgánech společnosti.



ÚČETNÍ METODY A OBECNÉ ÚČETNÍ ZÁSADY

Účetnictví společnosti je vedeno a účetní závěrka byla sestavena v souladu se zákonem č. 563/1991 Sb., o účetnictví, vyhláškou č. 500/2002 Sb., kterou se provádějí některá ustanovení zákona č. 563/1991 Sb., o účetnictví, ve znění pozdějších předpisů, pro účetní jednotky, které jsou podnikateli účtujícími v soustavě podvojného účetnictví, a Českými účetními standardy pro podnikatele v platném znění.

Účetnictví respektuje obecné účetní zásady, především zásadu o oceňování majetku historickými cenami s výjimkou některých oblastí, zásadu účtování ve věcné a časové souvislosti, zásadu opatrnosti a předpoklad o schopnosti účetní jednotky pokračovat ve svých aktivitách.

Údaje v této účetní závěrce jsou vyjádřeny v tisících korunách českých (Kč).

PŘEHLED VÝZNAMNÝCH ÚČETNÍCH PRAVIDEL A POSTUPŮ

Dlouhodobý hmotný majetek

Dlouhodobým hmotným majetkem se rozumí majetek, jehož doba použitelnosti je delší než jeden rok a jehož ocenění je vyšší než 80.000 Kč v jednotlivém případě.

Nakoupený dlouhodobý hmotný majetek je oceněn pořizovací.

Ocenění dlouhodobého hmotného majetku vytvořeného vlastní činností zahrnuje přímé náklady, nepřímé náklady bezprostředně související s vytvořením majetku vlastní činností (výrobní režie), popřípadě nepřímé náklady správního charakteru, pokud vytvoření majetku přesahuje období jednoho účetního období.

Technické zhodnocení, pokud převýšilo u jednotlivého majetku v úhrnu za zdaňovací období částku 40.000 Kč, zvyšuje pořizovací cenu dlouhodobého hmotného majetku.

Pořizovací cena dlouhodobého hmotného majetku, s výjimkou pozemků a nedokončených investic, je odepisována po dobu odhadované životnosti majetku **lineární** metodou následujícím způsobem:

| | Daňově Počet let | Účetně Počet let |
|------------------------------|---------------------|---------------------|
| Budovy | 30-50 | 30-50 |
| Výrobní zařízení | 3-5 | 3-5 |
| Počítačové systémy | 3 | 2-4 |
| Dopravní prostředky | 5 | 5 |
| Ostatní (přístroje, nábytek) | 3-8 | 2-8 |

Majetek pořízený formou finančního pronájmu je odpisován u pronajímatele.

Zisky či ztráty z prodeje nebo vyřazení majetku jsou určeny jako rozdíl mezi výnosy z prodeje a účetní zůstatkovou hodnotou majetku k datu prodeje a jsou účtovány do výkazu zisku a ztráty.

Způsob tvorby opravných položek

Na základě inventarizace nebyly vytvořeny opravné položky k dlouhodobému hmotnému majetku.



Dlouhodobý nehmotný majetek

Dlouhodobým nehmotným majetkem se rozumí majetek, jehož doba použitelnosti je delší než jeden rok a jehož ocenění je vyšší než **60.000 Kč** v jednotlivém případě.

Dlouhodobým nehmotným majetkem se rozumí, kromě jiného, nehmotné výsledky vývoje s dobou použitelnosti delší než jeden rok, tyto se aktivují pouze v případě využití pro opakovaný prodej. Nehmotné výsledky výzkumu a vývoje, SW a ocenitelná práva vytvořená vlastní činností pro vlastní potřebu se neaktivují. Oceňují se vlastními náklady, nebo reprodukční pořizovací cenou, je-li nižší.

Nakoupený dlouhodobý nehmotný majetek je oceněn pořizovací cenou sníženou o oprávky a zaúčtovanou ztrátou ze snížení hodnoty.

Výdaje související s výzkumem jsou účtovány do nákladů v roce, kdy vznikají.

Technické zhodnocení, pokud převýšilo u jednotlivého majetku v úhrnu za zdaňovací období částku **60.000 Kč**, zvyšuje pořizovací cenu dlouhodobého nehmotného majetku.

Dlouhodobý nehmotný majetek je odepisován lineárně na základě jeho předpokládané doby životnosti následujícím způsobem:

| | Daňové a účetní odpisy Počet měsíců |
|----------------------------------|--|
| Software | 18 |
| Ocenitelná práva | 36 |
| Jiný dlouhodobý nehmotný majetek | 36 |

Způsob tvorby opravných položek

Na základě inventarizace nebyly vytvořeny opravné položky k dlouhodobému nehmotnému majetku.

Dlouhodobý finanční majetek

Dlouhodobým finančním majetkem se rozumí zejména zápůjčky s dobou splatnosti delší než jeden rok, dále majetkové účasti, realizovatelné cenné papíry a podíly a dlužné cenné papíry se splatností nad 1 rok držené do splatnosti.

Cenné papíry a majetkové účasti se při nákupu oceňují pořizovací cenou. Součástí pořizovací ceny cenného papíru a podílu jsou přímé náklady související s pořízením, např. poplatky a provize makléřům, poradcům a burzám.

K datu pořízení cenných papírů a majetkových účastí je tento dlouhodobý finanční majetek společnosti klasifikován dle povahy jako majetkové účasti ve společnostech jako podíly – ovládaná osoba a podíly v účetních jednotkách pod podstatným vlivem nebo dlužné cenné papíry držené do splatnosti nebo realizovatelné cenné papíry a podíly.

Podíly ve společnostech, jejichž finanční toky a provozní procesy může společnost řídit s cílem získat přínosy z jejich činnosti, jsou klasifikovány jako „Podíly – ovládaná osoba“.

Podíly ve společnostech, jejichž finanční toky a provozní procesy může společnost významně ovlivňovat s cílem získat přínosy z jejich činnosti, jsou klasifikovány jako „Podíly v účetních jednotkách pod podstatným vlivem“.

K datu účetní závěrky jsou majetkové účasti oceněny v pořizovacích cenách snížených o opravné položky k majetkovým účastem.



Zásoby

Nakupované zásoby jsou oceňovány pořizovacími cenami. Pořizovací cena zahrnuje cenu pořízení a vedlejší pořizovací náklady – zejména celní poplatky, dopravné a skladovací poplatky, poplatky dle autorského zákona.

Výdaje zásob ze skladu jsou účtovány metodou FIFO.

Způsob tvorby opravných položek

Opravné položky k zásobám jsou tvořeny v případech, kdy snížení ocenění zásob v účetnictví není trvalého charakteru, např. na základě věkové analýzy zásob, dále na základě analýzy prodejních cen, atd.

Pohledávky

Pohledávky jsou při vzniku oceňovány jmenovitou hodnotou, následně sníženou o příslušné opravné položky k pochybným a nedobytným částkám. (Pohledávky nabyté za úplatu nebo vkladem jsou oceněny pořizovací cenou sníženou o opravnou položku k pochybným a nedobytným částkám).

Způsob tvorby opravných položek

Opravné položky k pohledávkám jsou tvořeny pouze dle Zákona o rezervách.

Závazky z obchodních vztahů

Závazky z obchodních vztahů jsou zaúčtovány ve jmenovité hodnotě.

Úvěry

Úvěry jsou zaúčtovány ve jmenovité hodnotě.

Za krátkodobý úvěr se považuje i část dlouhodobých úvěrů, která je splatná do jednoho roku od data účetní závěrky.

Přepočty údajů v cizích měnách na českou měnu

Účetní operace v cizích měnách prováděné během roku jsou účtovány kurzem **České národní banky – měsíčními kurzy**.

K datu účetní závěrky jsou relevantní aktiva a pasiva přepočtena kurzem ČNB platnému k datu, ke kterému je účetní závěrka sestavena.

Finanční leasing

Finančním leasingem se rozumí pořízení dlouhodobého hmotného majetku způsobem, při kterém se po uplynutí nebo v průběhu sjednané doby úplatného užívání majetku uživatelem převádí vlastnictví majetku z vlastníka na uživatele a uživatel do převodu vlastnictví hradí platby za nabytí v rámci nákladů.

Zaplacená záloha na budoucí splátky je zaúčtována na krátkodobé a dlouhodobé zálohy a po dobu trvání leasingu postupně rozpouštěna s pravidelnými splátkami do nákladů.

Daně

Daňové odpisy dlouhodobého majetku

Pro účely výpočtu daňových odpisů je použita **lineární** metoda.



Splatná daň

Splatná daň za účetní období vychází ze zdanitelného zisku. Zdanitelný zisk se odlišuje od čistého zisku vykázaného ve výkazu zisků a ztrát, neboť nezahrnuje položky výnosů nebo nákladů, které jsou zdanitelné nebo uznatelné v jiných obdobích, a dále nezahrnuje položky, které nepodléhají dani ani nejsou daňově odpočitatelné. Závazek společnosti z titulu splatné daně je vypočítán pomocí daňových sazeb platných k datu účetní závěrky tj. 19%.

Odložená daň

Výpočet odložené daně je založen na závazkové metodě vycházející z rozvahového přístupu.

Závazkovou metodou se rozumí postup, kdy při výpočtu bude použita sazba daně z příjmů platná v období, ve kterém bude daňový závazek nebo pohledávka uplatněny.

Rozvahový přístup znamená, že závazková metoda vychází z přechodných rozdílů, jimiž jsou rozdíly mezi daňovou základnou aktiv, popřípadě pasiv a výší aktiv, popřípadě pasiv uvedených v rozvaze. Daňovou základnou aktiv, popřípadě pasiv je hodnota těchto aktiv, popřípadě pasiv uplatnitelná v budoucnosti pro daňové účely.

Účetní hodnota odložené daňové pohledávky je ke každému rozvahovému dni posuzována a snížena v rozsahu, v jakém již není pravděpodobné, že bude k dispozici dostatečný zdanitelný zisk, proti němuž by bylo možno tuto pohledávku nebo její část uplatnit.

Odložená daň je zaúčtována do výsledovky s výjimkou případů, kdy se vztahuje k položkám účtovaným přímo do vlastního kapitálu a je také zahrnuta do vlastního kapitálu.

Odložené daňové pohledávky a závazky jsou vzájemně započítány a v rozvaze vykázány v celkové netto hodnotě, s výjimkou případů, kdy nelze některé dílčí daňové pohledávky započítávat proti dílčím daňovým závazkům.

Státní dotace

Dotace k úhradě nákladů se účtují do ostatních provozních a finančních výnosů ve věcné a časové souvislosti s účtováním nákladů na stanovený účel. Dotace na pořízení dlouhodobého nehmotného majetku nebo hmotného majetku a technického zhodnocení a dotace na úhradu úroků zahrnovaných do pořizovací ceny snižuje jejich pořizovací cenu nebo vlastní náklady.

Výnosy

Výnosy jsou zaúčtovány v hodnotě přijatého plnění nebo plnění, které bude přijato, a představují pohledávky za zboží a služby poskytnuté v průběhu běžné činnosti, po odečtení slev, daně z přidané hodnoty a dalších daní souvisejících s prodeji.

Použití odhadů

Sestavení účetní závěrky vyžaduje, aby vedení společnosti používalo odhady a předpoklady, jež mají vliv na vykazované hodnoty majetku a závazků k datu účetní závěrky a na vykazovanou výši výnosů a nákladů za sledované období. Vedení společnosti stanovilo tyto odhady a předpoklady na základě všech jemu dostupných relevantních informací. Nicméně, jak vyplývá z podstaty odhadu, skutečné hodnoty v budoucnu se mohou od těchto odhadů odlišovat.



Změny způsobu oceňování, postupů odpisování a postupů účtování oproti předcházejícímu účetnímu období

V průběhu účetního období 2021 nedošlo ke změnám.

Přehled o peněžních tocích

Přehled o peněžních tocích byl sestaven nepřímou metodou. Peněžní ekvivalenty představují krátkodobý likvidní majetek, který lze snadno a pohotově převést na předem známou částku v hotovosti.

Peněžní toky z provozních, investičních nebo finančních činností jsou uvedeny v přehledu o peněžních tocích nekompenzovaně.



4. DOPLŇUJÍCÍ ÚDAJE K ROZVAZE A VÝKAZU ZISKU A ZTRÁTY**4.1 Dlouhodobý majetek****4.1.1. Dlouhodobý nehmotný majetek**Pořizovací cena

(údaje k tis. Kč)

| | Stav k 31.12.2019 | Přírůstky | Úbytky | Stav k 31.12.2020 | Přírůstky | Úbytky | Stav k 31.12.2021 |
|-----------------------|----------------------|--------------|--------------|----------------------|--------------|------------|----------------------|
| Zřizovací výdaje | 0 | 0 | 0 | 0 | 0 | 0 | 0 |
| Software | 10 488 | 1 080 | 0 | 11 568 | 687 | 0 | 12 255 |
| Ostatní dlouhodobý NM | 475 | 0 | 0 | 475 | 0 | 0 | 475 |
| nedokončený majetek | 1 177 | 554 | 1 080 | 651 | 585 | 687 | 549 |
| Celkem | 12 140 | 1 634 | 1 080 | 12 043 | 1 272 | 687 | 13 279 |

Oprávký

(údaje k tis. Kč)

| | Stav k 31.12.2019 | Přírůstky | Úbytky | Stav k 31.12.2020 | Přírůstky | Úbytky | Stav k 31.12.2021 |
|-----------------------|----------------------|---------------|----------|----------------------|---------------|----------|----------------------|
| Zřizovací výdaje | 0 | 0 | 0 | 0 | 0 | 0 | 0 |
| Software | -6 820 | -1 516 | 0 | -8 336 | -1 715 | 0 | -10 051 |
| Ostatní dlouhodobý NM | -290 | -158 | 0 | -448 | -26 | 0 | -475 |
| Celkem | -7 110 | -1 674 | 0 | -8 784 | -1 741 | 0 | -10 526 |

Zůstatková hodnota

(údaje k tis. Kč)

| | Stav k 31.12.2020 | Stav k 31.12.2021 |
|-----------------------|-------------------|-------------------|
| Zřizovací výdaje | 0 | 0 |
| Software | 3 232 | 2 204 |
| Ostatní dlouhodobý NM | 27 | 0 |
| Nedokončený Sw | 651 | 549 |
| Celkem | 3 910 | 2 753 |



4.2. Dlouhodobý hmotný majetek**Pořizovací cena**

(údaje k tis. Kč)

| | Stav k 31.12.2019 | Přírůstky | Úbytky | Stav k 31.12.2020 | Přírůstky | Úbytky | Stav k 31.12.2021 |
|---------------------------------|----------------------|--------------|---------------|----------------------|------------|-------------|----------------------|
| Budovy - rekonstrukce | 6 331 | 0 | -805 | 5 526 | 0 | 0 | 5 526 |
| SMV CELKEM | 50 711 | 2 315 | -2 413 | 50 613 | 136 | -447 | 50 302 |
| SMV - výrobní stroje a zařízení | 35 884 | 2 115 | -1 859 | 36 140 | 136 | -447 | 35 829 |
| SMV - IT zařízení | 2 740 | 0 | 0 | 2 740 | 0 | 0 | 2 740 |
| SMV - nábytek | 2 730 | 0 | 0 | 2 730 | 0 | 0 | 2 730 |
| SMV - inventář | 2 894 | 200 | -214 | 2 880 | 0 | 0 | 2 880 |
| SMV - automobily | 6 378 | 0 | -340 | 6 038 | 0 | 0 | 6 038 |
| SMV - zařízení u zákazníků | 85 | 0 | 0 | 85 | 0 | 0 | 85 |
| nedokončený majetek | 1 141 | 1 173 | -2 314 | 0 | 136 | -136 | 0 |
| Celkem | 58 183 | 3 488 | -5 532 | 56 139 | 272 | -583 | 55 828 |

Oprávky

(údaje k tis. Kč)

| | Stav k 31.12.2019 | Přírůstky | Úbytky | Stav k 31.12.2020 | Přírůstky | Úbytky | Stav k 31.12.2021 |
|---------------------------------|----------------------|---------------|--------------|----------------------|---------------|------------|----------------------|
| Budovy - rekonstrukce | -5 090 | -531 | 805 | -4 816 | -281 | 0 | -5 097 |
| SMV CELKEM | -33 744 | -7 119 | 2 413 | -38 450 | -7 282 | 551 | -45 181 |
| SMV - výrobní stroje a zařízení | -20 998 | -6 345 | 1 859 | -25 484 | -6 631 | 551 | -31 564 |
| SMV - IT zařízení | -2 471 | -134 | 0 | -2 605 | -104 | 0 | -2 709 |
| SMV - nábytek | -2 395 | -155 | 0 | -2 550 | -104 | 0 | -2 654 |
| SMV - inventář | -2 706 | -83 | 214 | -2 575 | -111 | 0 | -2 686 |
| SMV - automobily | -5 089 | -402 | 340 | -5 151 | -332 | 0 | -5 483 |
| SMV - zařízení u zákazníků | -85 | 0 | 0 | -85 | 0 | 0 | -85 |
| Celkem | -38 834 | -7 650 | 3 218 | -43 266 | -7 563 | 551 | -50 278 |

Zůstatková hodnota

(údaje k tis. Kč)

| | Stav k 31.12.2020 | Stav k 31.12.2021 |
|---------------------------------|-------------------|-------------------|
| Budovy - rekonstrukce | 710 | 430 |
| SMV CELKEM | 12 163 | 5 120 |
| SMV - výrobní stroje a zařízení | 10 656 | 4 264 |
| SMV - IT zařízení | 135 | 31 |
| SMV - nábytek | 180 | 76 |
| SMV - inventář | 305 | 194 |
| SMV - automobily | 887 | 555 |
| SMV - zařízení u zákazníků | 0 | 0 |
| nedokon. majetek | 0 | 0 |
| Celkem | 12 873 | 5 550 |

Společnost pořídila v roce 2021 hmotný majetek účtovaný přímo do nákladů v částce 676 tis. Kč a v roce 2020 za 592 tis. Kč. Tento majetek představuje drobný hmotný majetek, což jsou ostatní movité věci a soubory movitých věcí s dobou použitelnosti delší než jeden rok nevykázané v položce dlouhodobého majetku – účtuje se o nich přímo jednorázově do nákladů.



4.2.1. Majetek najatý formou finančního leasinguFinanční leasing s následnou koupí najaté věci

| Popis předmětu | Datum zahájení | Doba trvání v měsících | Celková hodnota leasingu | Skutečně uhrazené splátky k | Skutečně uhrazené splátky k | Splatno v roce 2021 |
|----------------|----------------|------------------------|--------------------------|-----------------------------|-----------------------------|---------------------|
| | | | | 31.12.2019 | 31.12.2020 | |
| | | | | | | 0 |
| Celkem | | | 0 | 0 | 0 | 0 |



4.3. Dlouhodobý finanční majetekPožizovací cena

| Pořizovací cena | Podíly - ovládaná osoba | Zápůjčky a úvěry - ovládaná osoba, osoba ve skupině | Úroky z nesplacených splátek půjček - osoba ve skupině | (údaje v tis. Kč) | |
|--------------------------|-------------------------|---|--|-------------------|------------|
| | | | | | Celkem |
| Stav k 31.12.2019 | 208 | 0 | 0 | | 208 |
| Přírůstky | 0 | 0 | 0 | | 0 |
| Úbytky | 0 | 0 | 0 | | 0 |
| Přecenění k 31.12.2020 | 4 | 0 | 0 | | 4 |
| Stav k 31.12.2020 | 212 | 0 | 0 | | 212 |
| Přírůstky | 0 | 0 | 0 | | 0 |
| Úbytky | 0 | 0 | 0 | | 0 |
| Přecenění k 31.12.2021 | -6 | 0 | 0 | | -6 |
| Stav k 31.12.2021 | 206 | 0 | 0 | | 206 |

4.3.1. Podíly – ovládaná osoba2021

| Obchodní firma | Sídlo | Požizovací cena | Vlastnický podíl v % | Počet akcií / forma vlastnictví |
|------------------------------------|-----------------------------|-------------------|----------------------|---------------------------------|
| COPY GENERAL TECHNOLOGY SK, s.r.o. | Jozefská 7329/3, Bratislava | 105 655,00 | 85 | podíl s.r.o. |
| COPY GENERAL TECHNOLOGY, s.r.o. | Křižová 4, Praha 5 | 100 000,00 | 100 | podíl s.r.o. |
| Celkem | | 205 655,00 | | |

4.3.2. Zápůjčky a úvěry – ovládaná osoba, osoba ve skupině2020

| Společnost | Vztah ke společ. | Roční úroková sazba | Země (měna) | Úrok za rok | (údaje v tis. Kč) | |
|-------------------------|------------------|---------------------|-------------|-------------|-------------------|-----------------|
| | | | | | Zůstat. hodnota | Zůstat. hodnota |
| Copy General SP. z o.o. | osoba ve skupině | 6 % | PL (USD) | 0 | | 0 |
| Celkem | | | | 0 | | 0 |

2021

| Společnost | Vztah ke společ. | Roční úroková sazba | Země (měna) | Úrok za rok | (údaje v tis. Kč) | |
|-------------------------|------------------|---------------------|-------------|-------------|-------------------|-----------------|
| | | | | | Zůstat. hodnota | Zůstat. hodnota |
| Copy General SP. z o.o. | osoba ve skupině | 6 % | PL (USD) | 0 | | 0 |
| Celkem | | | | 0 | | 0 |



4.4. Zásoby

Hodnota zásob činí k 31. 12. 2020 3.475 tis. Kč a k 31.12.2021 činí 3.821 Kč tato hodnota představovala materiál na sklad.

4.5. Pohledávky

4.5.1. Dlouhodobé pohledávky

Celková výše dlouhodobých pohledávek k 31. 12. 2020 byla 519 tis.Kč a k 31.12.2021 612 tis.Kč. Dlouhodobá pohledávka se skládá ze zaplacených jistin na nájemné .

4.6. Krátkodobé pohledávky

4.6.1. Věková struktura pohledávek z obchodních vztahů

(údaje v tis. Kč)

| Rok | Kategorie | Do splat. | Po splatnosti | | | | Celkem po splat. | Celkem |
|------|------------|-----------|---------------|------------|-------------|-----------|------------------|--------|
| | | | 0-90 dní | 91-180 dní | 181-360 dní | nad 1 rok | | |
| 2021 | Krátkodobé | 7 609 | 2 275 | 126 | 26 | 3 421 | 5 848 | 13 457 |
| | Opr. pol. | 0 | 0 | 0 | 0 | -2 690 | -2 690 | -2 690 |
| | Netto | 7 609 | 2 275 | 126 | 26 | 731 | 3 158 | 10 767 |
| 2020 | Krátkodobé | 8 490 | 1 199 | 2 | 42 | 3 117 | 4 360 | |
| | Opr. pol. | 0 | 0 | 0 | 0 | 0 | | |
| | Netto | 8 490 | 1 199 | 2 | 42 | 3 117 | | |

4.6.2. Pohledávky k podnikům ve skupině – krátkodobé pohledávky z obchodních vztahů

(údaje v tis. Kč)

| Název společnosti | Stav k 31.12.2021 | Stav k 31.12.2020 |
|---|-------------------|-------------------|
| COPY GENERAL ONSITE SERVICES s.r.o. | 67 | 682 |
| COPY GENERAL TECHNOLOGY s.r.o. | 643 | 50 |
| Copy General Sp. z o.o. | 0 | 1 |
| Copy General Zrt. | 0 | 14 |
| <i>Celkem krátkodobé pohledávky k podnikům ve skupině</i> | <i>710</i> | <i>747</i> |
| Pohledávky mimo skupinu | 15 198 | 16 736 |
| Krátkodobé pohledávky celkem | 15 908 | 17 483 |

4.7. Časové rozlišení aktivní

(údaje v tis. Kč)

| | Stav k 31.12.2021 | Stav k 31.12.2020 |
|--|-------------------|-------------------|
| Náklady příštích období | 1 778 | 908 |
| Příjmy příštích období | 0 | 135 |
| Časové rozlišení aktivní celkem | 1 778 | 1 043 |



4.8. Vlastní kapitál

4.8.1. Změny vlastního kapitálu

V průběhu roku 2021 nedošlo k významným změnám ve vlastním kapitálu. Byly provedeny pouze běžné operace s rozdělením zisku minulého účetního období, tj. vyplacení podílů a převod do nerozděleného zisku minulých let.

4.9. Dlouhodobé závazky

Na účtu dlouhodobých závazků jsou evidovány závazky z pořízení výrobních zařízení a automobilů, formou spotřebního úvěru, krátkodobá část (tj. část splatná do 1 roku ve výši 5.756 tis. Kč) je evidována jako krátkodobý závazek.

4.10. Krátkodobé závazky

4.10.1 Věková struktura krátkodobých závazků z obchodních vztahů

| Rok | Kategorie | Do splat. | Po splatnosti | | | | | Celkem po splat. | Celkem |
|------|------------|-----------|---------------|--------------|---------------|------------|--------------|------------------|--------|
| | | | 0 - 90 dní | 91 - 180 dní | 181 - 360 dní | 1 - 2 roky | 2 a více let | | |
| 2020 | Krátkodobé | 3 560 | 0 | 0 | 0 | 154 | 0 | 154 | 3 714 |
| 2021 | Krátkodobé | 5 291 | 101 | 10 | 1 | -22 | 0 | 90 | 5 381 |

4.10.2. Závazky k podnikům ve skupině – krátkodobé závazky z obchodních vztahů

| Název společnosti | (údaje v tis. Kč) | |
|---|-------------------|-------------------|
| | Stav k 31.12.2021 | Stav k 31.12.2020 |
| COPY GENERAL ONSITE SERVICES s.r.o. | 49 | 48 |
| COPY GENERAL TECHNOLOGY s.r.o. | 285 | 312 |
| Copy General Sp. z o.o. | 0 | 0 |
| Copy General Zrt. | 0 | 0 |
| <i>Celkem krátkodobé pohledávky k podnikům ve skupině</i> | <i>334</i> | <i>360</i> |
| Závazky mimo skupinu | 17 482 | 22 329 |
| Krátkodobé závazky celkem | 17 816 | 22 689 |

4.10.3. Splatné závazky pojistného na sociální zabezpečení a příspěvek na státní politiku zaměstnanosti.

Závazek vůči Správě sociálního zabezpečení z mezd za období 12/2021 ve výši 1.323.119Kč byl uhrazen v řádném termínu tj. 19.1. 2022.

4.10.4 Splatné závazky pojistného na veřejné zdravotní pojištění.

| Zdravotní pojišťovna | Důvod závazku | Výše závazku v Kč | Úhrada závazku |
|---|---------------|-------------------|----------------|
| Všeobecná | Mzdy 12/2021 | 327 511,00 | 19.01.2022 |
| Oborová | Mzdy 12/2021 | 44 151,00 | 19.01.2022 |
| Vojenská | Mzdy 12/2021 | 22 940,00 | 19.01.2022 |
| Česká průmyslová | Mzdy 12/2021 | 100 254,00 | 19.01.2022 |
| Ministerstva vnitra | Mzdy 12/2021 | 70 628,00 | 19.01.2022 |
| Revírní | Mzdy 12/2021 | 4 078,00 | 19.01.2022 |
| Škoda | Mzdy 12/2021 | 3 690,00 | 19.01.2022 |
| Celkem závazky na zdravotním pojištění | | 545 656,00 | |



4.10.5 Evidované daňové nedoplatky u místně příslušného finančního orgánu.

Závazek vůči Finančnímu úřadu v Praze 1 z mezd za období 12/2021 ve výši 312.915,00 Kč, byl uhrazen v řádném termínu tj. 1/ 2022.

Závazek vůči Finančnímu úřadu v Praze 1 ze srážkové daně z mezd za období 12/2021 ve výši 6.450,00 Kč, byl uhrazen v řádném termínu tj. 1/22.

Závazek vůči Finančnímu úřadu v Praze 1 z DPH za období 12/2021 ve výši 1.436.842,00 Kč, byl uhrazen v řádném termínu tj. 1/22.

4.11. Spotřebitelské úvěry

| Věřitel | Počet splátek | (údaje v tis. Kč) | | |
|--|---------------|-----------------------|---------------------|--------------------------|
| | | Zůstatek k 31.12.2021 | Splatno v roce 2022 | Splatno v dalších letech |
| ČSOB Leasing souhrn úvěrů na výrobní zařízení nebo osobní vozidla | 36 -60 | 5 693 | 3 793 | 1 900 |
| Celkem | | 5 693 | 3 793 | 1 900 |

4.12. Bankovní úvěry**Krátkodobé finanční výpomoci**

V roce 2021 společnost žádné půjčky nemá.

4.13. Časové rozlišení pasivní

| | (údaje v tis. Kč) | |
|--|-------------------|-------------------|
| | Stav k 31.12.2020 | Stav k 31.12.2021 |
| Výdaje příštích období | 1 808 | 68 |
| Časové rozlišení pasivní celkem | 1 808 | 68 |



4.14. Daň z příjmů**4.14.1. Odložená daň**

Odložená daňová pohledávka vzniká z rozdílné účetní a daňové zůstatkové hodnoty dlouhodobého hmotného majetku.

Odložená daň z titulu:

V roce 2021 vznikla daňový závazek ve výši 92 743,96 Kč.

| | (údaje v tis. Kč) | |
|---------------------|-------------------|-------------------|
| | Stav k 31.12.2020 | Stav k 31.12.2021 |
| Zůstatková cena DHM | 96 | -238 |

Změna stavu odloženého daňového závazku vznikla běžnou změnou stavu majetku, a změna byla účtována proti výkazu zisků a ztrát.

4.15. Provozní výnosy

| | (údaje v tis. Kč) | |
|-------------------------------|----------------------|----------------------|
| | Období do 31.12.2020 | Období do 31.12.2021 |
| Tržby za prodej zboží | 229 | 235 |
| Tržby za prodej služeb | 137 897 | 126 023 |
| Ostatní provozní výnosy | 607 | 471 |
| Provozní výnosy celkem | 138 733 | 126 729 |



4.16. Transakce se spřízněnými osobami

Společnost COPY GENERAL ONSITE SERVICES, s.r.o. je společností spřízněnou osobou jednoho vlastníka.

Společnost Copy General Technology, s.r.o. je ze 100% vlastněna společností Copy General s.r.o.

4.16.1 Výnosy realizované se spřízněnými subjekty2021

(údaje v tis. Kč)

| Subjekt | Vztah ke společnosti | Zboží / Materiál | Služby | Fin. výnosy | Celkem |
|------------------------------|----------------------|------------------|--------------|-------------|--------------|
| Copy General Onsite Services | osoba ve skupině | 20 | 3 884 | 0 | 3 904 |
| Copy General Technology | 100% dcera | 362 | 39 | 0 | 401 |
| Celkem | | 382 | 3 923 | 0 | 4 305 |

2020

(údaje v tis. Kč)

| Subjekt | Vztah ke společnosti | Zboží / Materiál | Služby | Fin. výnosy | Celkem |
|------------------------------|----------------------|------------------|---------------|-------------|---------------|
| Copy General Onsite Services | osoba ve skupině | 49 | 12 843 | 357 | 13 249 |
| Copy General Technology | 100% dcera | 0 | 1 221 | 0 | 1 221 |
| Celkem | | 49 | 12 843 | 357 | 13 249 |

4.16.2 Nákupy realizované se spřízněnými subjekty2021

(údaje v tis. Kč)

| Subjekt | Vztah ke společnosti | Zboží / Materiál | Služby | Fin. náklady | Celkem |
|------------------------------|----------------------|------------------|--------------|--------------|--------------|
| Copy General Onsite Services | osoba ve skupině | 58 | 52 | 106 | 216 |
| Copy General Technology | 100% dcera | 503 | 2 652 | 0 | 3 155 |
| Celkem | | 561 | 2 704 | 106 | 3 371 |

2020

(údaje v tis. Kč)

| Subjekt | Vztah ke společnosti | Zboží / Materiál | Služby | Fin. Náklady | Celkem |
|------------------------------|----------------------|------------------|--------------|--------------|--------------|
| Copy General Onsite Services | osoba ve skupině | 0 | 443 | 0 | 443 |
| Copy General Technology | 100% dcera | 2 725 | 3 121 | 0 | 5 846 |
| Celkem | | 2 725 | 3 564 | 0 | 6 289 |



4.17. Spotřebované nákupy

| | (údaje v tis. Kč) | |
|-----------------------------------|-------------------|---------------|
| | Rok 2020 | Rok 2021 |
| Spotřeba materiálu celkem | 24 308 | 23 395 |
| - materiál pro zpracování zakázek | 22 007 | 21 127 |
| - drobný majetek | 592 | 676 |
| - spotřeba PHM | 451 | 568 |
| - ostatní | 1 258 | 1 024 |
| Spotřeba elektrické energie | 1 700 | 1 616 |
| Spotřeba tepla | 680 | 655 |
| Spotřeba vody | 71 | 42 |
| Spotřebované nákupy celkem | 26 759 | 25 708 |

4.18. Služby

| | (údaje v tis. Kč) | |
|--|-------------------|---------------|
| | Rok 2020 | Rok 2021 |
| Opravy a udržování | 694 | 573 |
| Cestovné | 260 | 361 |
| Náklady na reprezentaci | 264 | 209 |
| Poplatek za ochrannou známku | 1 368 | 1 893 |
| Leasing strojů | 0 | 0 |
| Servisní poplatek za výrobní zařízení - průjezdy | 8 313 | 7 852 |
| Update SW a drobný SW | 4 590 | 3 733 |
| Přeprava zakázek k zákazníkovi | 853 | 832 |
| Nájem prostor + služby k nájmu | 9 010 | 10 657 |
| Školení zaměstnanců | 55 | 126 |
| Operativní pronájem strojů | 571 | 56 |
| Subdodávky k zakázkám (tisk, dokončující práce) | 1 105 | 1 588 |
| Telefon, internet, datové služby | 2 624 | 2 546 |
| Ostatní služby | 10 058 | 7 516 |
| Služby celkem | 37 430 | 37 942 |

4.19. Celkové náklady na odměny statutárnímu auditorovi

Náklady na provedení auditu společnosti byly 73,5 tis. Kč.



4.20. Odpisy dlouhodobého nehmotného a hmotného majetku

| | (údaje v tis. Kč) | |
|----------------------|-------------------|--------------|
| | Rok 2020 | Rok 2021 |
| Odpisy DNM | 1 674 | 1 741 |
| Odpisy DHM | 7 423 | 7 385 |
| Odpisy celkem | 9 097 | 9 126 |

4.21. Ostatní provozní výnosy

| | (údaje v tis. Kč) | |
|---------------------------------------|-------------------|------------|
| | Rok 2020 | Rok 2021 |
| Výnosy s prodeje HIM | 530 | 389 |
| Výnosy z odepsaných pohledávek | 0 | 0 |
| Pojistná plnění - vozidla | 0 | 0 |
| Ostatní provozní výnosy | 77 | 82 |
| Ostatní provozní výnosy celkem | 607 | 471 |

4.22. Ostatní provozní náklady

| | Rok 2020 | Rok 2021 |
|--------------------------------------|--------------|--------------|
| Dary | 410 | 434 |
| Smluvní pokuty a úroky z prodlení | 87 | 0 |
| Ostatní pokuty a penále | 8 | 6 |
| Odpis pohledávek | 71 | 0 |
| Pojištění | 596 | 583 |
| Ostatní provozní náklady | 283 | 88 |
| Ostatní provozní náklady celk | 1 455 | 1 111 |

4.23. Výnosové úroky a ostatní finanční výnosy

| | (údaje v tis. Kč) | |
|-----------------------------------|-------------------|---------------|
| | Rok 2020 | Rok 2021 |
| Přijaté úroky od peněžních ústavů | 0 | 0 |
| Přijaté úroky od jiných dlužníků | 0 | 0 |
| Kurzové zisky | 35 | 5 |
| Ostatní finanční výnosy | 8 105 | 16 128 |
| Finanční výnosy celkem | 8 140 | 16 133 |



4.24. Nákladové úroky a ostatní finanční náklady

(údaje v tis. Kč)

| | Rok 2020 | Rok 2021 |
|------------------------------------|------------|------------|
| Úroky z úvěrů od peněžních ústavů | 0 | 0 |
| Úroky ze spotřebitelských úvěrů | 376 | 234 |
| Úroky z půjček od spřízněných osob | 0 | 0 |
| Kurzové ztráty | 27 | 139 |
| Bankovní poplatky | 482 | 509 |
| Finanční náklady celkem | 885 | 882 |



5. ZAMĚSTNANCI, VEDENÍ SPOLEČNOSTI A STATUTÁRNÍ ORGÁNY

5.1. Osobní náklady a počet zaměstnanců

Průměrný přepočtený počet zaměstnanců a členů vedení společnosti za rok 2020 a 2021 je následující:

2021

| | Počet | Mzdové náklady | Soc. a zdrav. zabezpečení | Ostatní náklady | Osobní náklady celkem |
|--------------------|------------|----------------|---------------------------|-----------------|-----------------------|
| Zaměstnanci | 167 | 45 836 | 14 985 | 1 556 | 62 377 |
| Vedení společnosti | 4 | 2 828 | 1 160 | 88 | 4 076 |
| Celkem | 171 | 48 664 | 16 145 | 1 644 | 66 453 |

(údaje v tis. Kč)

2020

| | Počet | Mzdové náklady | Soc. a zdrav. zabezpečení | Ostatní náklady | Osobní náklady celkem |
|--------------------|------------|----------------|---------------------------|-----------------|-----------------------|
| Zaměstnanci | 178 | 48 270 | 15 517 | 1 787 | 65 574 |
| Vedení společnosti | 8 | 4 604 | 1 584 | 94 | 6 282 |
| Celkem | 186 | 52 874 | 17 101 | 1 881 | 71 856 |

(údaje v tis. Kč)

Počet zaměstnanců vychází z průměrného přepočteného stavu pracovníků. Pod pojmem vedení společnosti se rozumí **top management společnosti**.

5.2. Poskytnuté půjčky, úvěry či ostatní plnění

V roce 2020 a 2021 neobdrželi členové představenstva, dozorčí rady a členové řídicích orgánů půjčky a odměny nad rámec základního platu. Zaměstnanci mají možnost používat osobní vozidla k soukromým účelům – těmto je pak navýšen základ pro odvod daně ze závislé činnosti dle zákona.



6. VÝKAZ CASH FLOW K 31. 12. 2021

| | Běžné účetní období | Minulé účetní období |
|--------------|---------------------|----------------------|
| P. | 17 608 | 12 225 |
| Z. | 1 638 | 1 648 |
| A.1 | 9 045 | 8 956 |
| A.1.1 | 9 126 | 9 110 |
| A.1.2 | 0 | 0 |
| A.1.3 | -315 | -530 |
| A.1.4 | 0 | 0 |
| A.1.5 | 234 | 376 |
| A.1.6 | | |
| A.* | 10 683 | 10 604 |
| A.2 | -6 212 | -3 761 |
| A.2.1 | 747 | 3 643 |
| A.2.2 | -6 613 | -8 162 |
| A.2.3 | -346 | 758 |
| A.2.4 | 0 | 0 |
| A.** | 4 471 | 6 843 |
| A.3 | -234 | -376 |
| A.4 | 0 | 0 |
| A.5 | -216 | -96 |
| A.6 | | |
| A.7 | | |
| A.*** | 4 021 | 6 371 |
| B.1 | -1 734 | -1 518 |
| B.2 | 389 | 530 |
| B.3 | 0 | 0 |
| B.*** | -1 345 | -988 |
| C.1 | 0 | 0 |
| C.2 | 0 | 0 |
| C.2.1 | | |
| C.2.2 | | |
| C.2.3 | | |
| C.2.4 | | |
| C.2.5 | | |
| C.2.6 | 0 | 0 |
| C.3 | | |
| C.*** | 0 | 0 |
| F. | 2 676 | 5 383 |
| R. | 20 284 | 17 608 |



7.VÝKAZ O ZMĚNÁCH VLASTNÍHO KAPITÁLU K 31. 12. 2021

| Označ. | Popis | Běžné období | Minulé Období |
|-----------|---|--------------|---------------|
| A. | Základní kapitál zapsaný v obchodním rejstříku | | |
| | 1. Počáteční zůstatek | 100 | 100 |
| | 2. Zvýšení | | |
| | 3. Snížení | | |
| | 4. Konečný zůstatek | 100 | 100 |
| B. | Základní kapitál nezapsaný v obchodním rejstříku | | |
| | 1. Počáteční zůstatek | | |
| | 4. Konečný zůstatek | | |
| C. | Položky ovlivňující základní kapitál se zohledněním ú. 252 | | |
| | 1. Počáteční zůstatek A. +/- B. | 100 | 100 |
| | 2. Počáteční zůstatek vl. akcií a vl. obchodních podílů | | |
| | 3. Změna stavu účtu 252 | | |
| | 4. Konečný zůstatek účtu 252 | | |
| | 5. Konečný zůstatek A. +/- B. | 100 | 100 |
| D. | Emisní ážio | | |
| | 1. Počáteční zůstatek | | |
| | 4. Konečný zůstatek | | |
| E. | Zákonný rezervní fond | | |
| | 1. Počáteční zůstatek | 10 | 10 |
| | 2. Zvýšení | | |
| | 3. Snížení | | |
| | 4. Konečný zůstatek | 10 | 10 |
| F. | Ostatní fondy ze zisku | | |
| | 1. Počáteční zůstatek | | |
| | 4. Konečný zůstatek | | |
| G. | Ostatní kapitálové fondy | | |
| | 1. Počáteční zůstatek | 200 | 200 |
| | 4. Konečný zůstatek | 200 | 200 |
| H. | Rozdíly z přecenění nezahrnuté do výsledku hospodaření | | |
| | 1. Počáteční zůstatek | | |
| | 2. Zvýšení | | |
| | 3. Snížení | | |
| | 4. Konečný zůstatek | | |
| I. | Zisk účetních období | | |
| | 1. Počáteční zůstatek | 27 723 | 16 043 |
| | 2. Zvýšení | 1 552 | 11 680 |
| | 3. Snížení | 0 | 0 |
| | 4. Konečný zůstatek | 29 275 | 27 723 |
| J. | Ztráta účetních období | | |
| | 1. Počáteční zůstatek | | |
| | 4. Konečný zůstatek | | |



8. HOSPODÁŘSKÝ VÝSLEDEK

Způsob rozdělení zisku předcházejícího účetního období: zůstatek převeden na účet nerozděleného zisku minulých let.

Hospodářský výsledek po zdanění za rok 2021 činí: zisk 1.422.351,06 Kč.

9. ZÁVAZKY NEUVEDENÉ V ÚČETNICTVÍ

Společnost nemá žádné závazky, které by nebyly uvedeny v účetnictví.

10. UDÁLOSTI, KTERÉ NASTALY PO DATU ÚČETNÍ ZÁVĚRKY

11. PODPISOVÝ ZÁZNAM

| | | |
|-------------------------------------|-------------------------------|---|
| Sestaveno dne: 30.6. 2022 | Sestavil: Kateřina Hájková | Podpis statutárního zástupce: Roman Petr |
|-------------------------------------|-------------------------------|---|



VÝROČNÍ ZPRÁVA ZA ROK 2021

Název společnosti: **COPY GENERAL s.r.o.**
Sídlo: **Praha 1, Senovážné nám. 26**
Právní forma: **společnost s ručením omezeným**
IČO: **45280436**



OBSAH:

| | | |
|-----------|---|----------|
| 1. | ZÁKLADNÍ INFORMACE O ÚČETNÍ JEDNOTCE | 3 |
| 1.1. | Založení společnosti | 3 |
| 1.2. | Základní kapitál | 3 |
| 1.3. | Předmět podnikání..... | 3 |
| 1.4. | Statutární orgán a společníci..... | 3 |
| 1.5. | Tuzemské a zahraniční pobočky (provozovny)..... | 3 |
| 1.6. | Podniky ve skupině..... | 3 |
| 2. | INFORMACE O MINULÉM A PŘEDPOKLÁDANÉM VÝVOJI..... | 4 |
| 2.1 | Plnění finančních ukazatelů..... | 4 |
| 2.2 | Očekávání do budoucna | 5 |
| 2.3. | Události po datu účetní závěrky | 5 |
| 3. | INFORMACE Z OBLASTI VÝZKUMU A VÝVOJE | 5 |

Příloha: zpráva auditora za rok 2021 a účetní závěrka za rok 2021



1. ZÁKLADNÍ INFORMACE O ÚČETNÍ JEDNOTCE

1.1. Založení společnosti

COPY GENERAL byla založena společenskou smlouvou ze dne 25. 3. 1992 jako společnost s ručením omezeným a vznikla zapsáním do obchodního rejstříku Městského soudu v Praze dne 2. 6. 1992 do oddílu C vložky 10079.

Sídlo společnosti je v Praze 1, Senovážné nám. 26

1.2. Základní kapitál

Společnost má základní kapitál ve výši 100.000 Kč. Základní kapitál je plně splacen.

1.3. Předmět podnikání

Předmětem podnikání společnosti je:

- výroba, obchod a služby neuvedené v přílohách 1 až 3 živnostenského zákona.

Oborem činnosti jsou:

- vydavatelské činnosti, polygrafická výroba, knihařské a kopírovací práce,
- výroba školních a kancelářských potřeb, kromě výrobků z papíru, výroba bižuterie, kartáčnického a konfekčního zboží, deštníků, upomínkových předmětů,
- velkoobchod a maloobchod,
- skladování, balení zboží, manipulace s nákladem a technické činnosti v dopravě,
- zasilatelství a zastupování v celním řízení,
- poskytování software, poradenství v oblasti informačních technologií, zpracování dat, hostingové a související činnosti a webové portály,
- poradenská a konzultační činnost, zpracování odborných studií a posudků,
- příprava a vypracování technických návrhů, grafické a kresličské práce,
- služby v oblasti administrativní správy a služby organizačně hospodářské povahy.

1.4. Statutární orgán a společníci

Statutární orgán: jednatel společnosti – Roman Petr (jedná samostatně)

Společníci: COPY GENERAL INTERNATIONAL, LLC., 21044 Columbia, Maryland, 10500 Little Patuxent Parkway, Suite 650, USA

1.5. Tuzemské a zahraniční pobočky (provozovny)

Společnost nemá zahraniční pobočky. V tuzemsku provozuje svoji činnost v těchto provozovnách:

- provozovna Senovážné nám. 871/26, PSČ 110 00 Praha 1
- provozovna Londýnská 57, PSČ 120 00 Praha 2
- provozovna Radlická, PSČ 150 00 Praha 5
- provozovna Křížová 2598/4 PSČ 150 00 Praha 5
- provozovna Dvořákova 588/13, PSČ 602 00 Brno
- provozovna Prešovská 197/16, PSČ 300 00 Plzeň

1.6. Podniky ve skupině

Společnost je součástí skupiny podniků COPY GENERAL INTERNATIONAL, LLC.

2. INFORMACE O MINULÉM A PŘEDPOKLÁDANÉM VÝVOJI

2.1 Plnění finančních ukazatelů

Při hodnocení výsledků roku 2020 jsme uvedli, že "byl jednoznačně nejtěžším rokem v téměř třicetileté historii naší firmy". S ročním zpožděním můžeme prohlásit, že takové roky byly hned dva v řadě. Rok 2021 tak bohužel nebyl o nic jednodušší. Epidemie Covidu 19 se sice z hlediska otevření poboček koncentrovala do menšího počtu měsíců, i tak ale náš business neovlivnila o nic méně než v roce 2020.

Rok 2021 jsme začali v podobném nastavení jako "lockdownové měsíce" roku 2020. Uzavřené pobočky, které sloužily jako výdejní místa, z poloviny funkční produkční středisko a snaha převést co nejvíce zakázek do onlinového zpracování. Omezený provoz administrativy v kancelářích a kombinace s prací z domova sice pomáhaly udržovat firmu v chodu, ale celkové nastavení nebylo vzhledem k povaze našeho podnikání vůbec jednoduché.

Ve výše popsaném nastavení jsme fungovali téměř do konce května. Potom přišel relativně silný červen, který byl vzápětí vystřídán tradičně slabými prázdninovými měsíci. K alespoň částečnému normálu se věci začaly vracet na podzim. Období do konce roku však bylo příliš krátké na to, aby zachránilo další katastrofický rok.

Stejně jako v roce 2020 se relativně dobře dařilo divizi Plan, která se orientuje na stavebnictví. Pobočky divize Shop byly velkou část roku uzavřené a nemohly tak přinést jakákoliv rozumná obrátová čísla. To stejné bohužel platilo i pro divize Print a Display, které ani navzdory otevření ekonomiky ve druhé polovině roku nebyly schopny nabrat zakázky z některých tradičních odvětví (konference, školení). Výsledkem tak byl obrát ve výši 126 mil. Kč, což představovalo propad o dalších téměř 9 % oproti slabému základu roku 2020 a více než 36 % oproti poslednímu "normálnímu" roku 2019. Jak již bylo uvedeno, propady zejména v první polovině roku často převyšovaly hodnotu 50 % ve srovnání se stejným obdobím roku 2019.

Je vcelku logické, že při podobném vývoji tržeb a pouze omezené možnosti snížení nákladů (zejména v oblasti mezd, kde nebylo možno náklady eliminovat adekvátně k poklesu tržeb) nemohlo být očekávání finančních výsledků příliš pozitivní. Absence dalších cca 12 mil. Kč tržby ve srovnání s rokem 2020 prohloubila provozní ztrátu na 13,6 mil. Kč. Tento výsledek lze i přes jeho výrazně zápornou hodnotu považovat za "úspěch", vezmeme-li úvahu, že provozní ztráta roku 2020 byla při vyšších tržbách na úrovni 9,1 mi. Kč.

Po zkušenostech z roku 2020 a vědomí, že vláda ČR vypsalala několik dalších podpůrných programů pro společnosti postižené pandemií Covidu 19, jsme se opět velice intenzivně soustředili na administrativu s těmito programy související. Věříme, že se nám podařilo dosáhnout na naprostou většinu možné podpory a pouze díky tomu jsme byli schopni otočit negativní hospodářský výsledek do "lehce černých čísel". Výsledkem byl ZISK před zdaněním v úrovni 1,6 mil. Kč, prakticky stejně jako v předchozím roce.

Shrnutí roku 2021 by mohlo být víceméně totožné s rokem předchozím. Vše, co jsme v prvním covidovém roce dělali správně, tedy dbali na maximální finanční obezřetnost, kontrolu nákladů a bohužel i částečnou redukci počtu pracovních míst, jsme v roce 2021 ještě zintenzivnili. Ani tak bychom však nebyli schopni dosáhnout zisku a vzniklou ztrátu jsme byli schopni eliminovat pouze při získání státní podpory. Jakkoliv tedy musíme rok 2021 vyhodnotit jako složitý, vyšla z něj naše firma v dobré finanční kondici a udržela svoji dlouhodobou stabilitu.

2.2 Očekávání do budoucna

Odhadovat výhledy do budoucna je v našem oboru po dvou složitých a nestandardních letech extrémně složité. Pokud se nám v roce 2022 již vyhnou další uzavírky ekonomiky způsobené Covidem, rádi bychom se dostali do provozního zisku. To bude důležité zejména z důvodu, že asi už nelze počítat s jakoukoliv podporou státu a případné ztráty by nebylo možné kompenzovat z jakýchkoliv dotačních titulů.

Vzhledem k nemalému množství práce, kterou jsme v průběhu covidových roků odvedli na vývoji nových produktů, tvorbě onlinového prostředí pro zadávání zakázek i dalších inovačních projektech, by bylo reálné očekávat slušné výsledky hospodaření. Na druhou stranu však je nutno pokládat rok 2022 za potenciálně transformační a není jisté, do jaké míry se nové procesy a způsob práce podaří donastavit a uvést do reálného provozu. Otázkou také zůstává stav ekonomiky a to, která odvětví a v jakém rozsahu se vrátí k "normálnímu" fungování a co to pro naši firmu bude znamenat.

V důsledku výše popsané situace bychom byli rádi, kdyby se naše společnost v roce 2022 dostala do reálného, byť malého zisku. Zejména s přihlédnutím k nutnosti provádění dalších transformačních opatření, která nás do budoucna s jistotou čekají.

2.3. Události po datu účetní závěrky

3. INFORMACE Z OBLASTI VÝZKUMU A VÝVOJE

Společnost nemá aktivity v oblasti výzkumu a vývoje.

4. ZPRÁVA O VZTAZÍCH MEZI OVLÁDAJÍCÍ A OVLÁDANOU OSOBOU A OSOBAMI OVLÁDANÝMI STEJNOU OVLÁDAJÍCÍ OSOBOU ZA ÚČETNÍ OBDOBÍ ROKU 2019 (DÁLE JEN „ZPRÁVA O VZTAZÍCH“)

Statutární orgán společnosti COPY GENERAL s.r.o. se sídlem Senovážné náměstí 871/26, Nové Město, 110 00 Praha 1, IČ: 45280436, zapsané v obchodním rejstříku vedeném Městským soudem v Praze pod sp. zn. C 10079, (dále jen „COPY GENERAL s.r.o.“), v souladu s ustanovením § 82 a následujících zákona č. 90/2012 Sb. o obchodních společnostech a družstvech (dále jen „ZOK“) vypracovalo pro účetní období roku 2019 „Zprávu o vztazích mezi ovládající a ovládanou osobou a osobami ovládanými stejnou ovládající osobou“.

Ovládající osoby:



1. COPY GENERAL INTERNATIONAL, LLC se sídlem 21044 Columbia, Maryland, 10500 Little Patuxent Parkway, Suite 650, Spojené státy americké, (dále jen „COPY GENERAL INTERNATIONAL, LLC“)

Ovládaná osoba:

COPY GENERAL s.r.o.

Ostatní ovládané osoby ve skupině:

1. COPY GENERAL ONSITE SERVICES s.r.o. se sídlem Senovážné náměstí 871/26, Nové Město, 110 00 Praha 1, IČ: 26689511, zapsaná v obchodním rejstříku vedeném Městským soudem v Praze pod sp. zn. C 87501, (dále jen „COPY GENERAL ONSITE SERVICES s.r.o.“)

2. COPY GENERAL TECHNOLOGY, s.r.o. se sídlem Křížová 2598/4, Smíchov, 150 00 Praha 5, IČ: 03846440, zapsaná v obchodním rejstříku vedeném Městským soudem v Praze pod sp. zn. C 238662, (dále jen „COPY GENERAL TECHNOLOGY, s.r.o.“)

Struktura vztahů mezi výše uvedenými osobami:

Ve smyslu § 74 a násl. ZOK je ovládající osobou společnosti COPY GENERAL s.r.o. společnost COPY GENERAL INTERNATIONAL, LLC.

Společnost COPY GENERAL ONSITE SERVICES s.r.o. je ovládána ve smyslu § 74 ZOK stejnou ovládající osobou, a to společností COPY GENERAL INTERNATIONAL, LLC.

Společnost COPY GENERAL s.r.o. je ve smyslu § 74 ZOK osobou ovládající společnost COPY GENERAL TECHNOLOGY, s.r.o. jako tzv. „ovládanou osobu“.

Úloha, způsob a prostředky ovládnání v rámci skupiny:

Společnost COPY GENERAL s.r.o. je ovládána společností COPY GENERAL INTERNATIONAL, LLC prostřednictvím její účasti, jako společníka, na valné hromadě společnosti COPY GENERAL s.r.o. a při výkonu jejich práv společníků.

Společnost COPY GENERAL TECHNOLOGY, s.r.o. je ovládána společností COPY GENERAL s.r.o. prostřednictvím její účasti, jako společníka, na valné hromadě společnosti COPY GENERAL TECHNOLOGY, s.r.o. a při výkonu jejího práva společníka.

Společnost COPY GENERAL ONSITE SERVICES s.r.o. je ovládána společností COPY GENERAL INTERNATIONAL, LLC prostřednictvím její účasti, jako společníka, na valné hromadě společnosti COPY GENERAL ONSITE SERVICES s.r.o. a při výkonu jejího práva společníka.

Přehled jednání, která byla učiněna na popud nebo v zájmu ovládající osoby nebo jí ovládaných osob:

Mezi ovládajícími osobami a ovládanou osobou nebyla v posledním účetním období učiněna žádná jednání, která by byla učiněna na popud nebo v zájmu ovládajících osob, která by se týkala majetku, který přesahuje 10 % vlastního kapitálu ovládané osoby zjištěného podle poslední účetní závěrky.

Vzájemné smlouvy uzavřené mezi ovládanou osobou a ovládajícími osobami nebo mezi osobami ovládanými toutéž ovládající osobou

Mezi ovládajícími osobami a ovládanou osobou byly v rozhodném období uzavřeny níže uvedené smlouvy. Mezi ovládajícími osobami a ovládanou osobou a mezi osobami ovládanými toutéž ovládající osobou nebyla poskytována nad rámec výše uvedeného další plnění a protiplnění a nevznikly žádné jiné vzájemné pohledávky či závazky.

Seznam smluv :

Smlouvy uzavřené mezi společností COPY GENERAL s.r.o. a společností COPY GENERAL ONSITE SERVICES s.r.o.:

- Podnájemní smlouva
- Smlouva o poskytování služeb



- Smlouva o poskytování administrativní podpory

Smlouvy uzavřené mezi společnostmi COPY GENERAL s.r.o. a společnostmi COPY GENERAL TECHNOLOGY, spol. s r.o.:

- Servisní smlouva na zařízení HP PW
- Podnájemní smlouva

Posouzení skutečnosti, zda vznikla ovládané osobě újma a posouzení jejího vyrovnání podle §§ 71 a 72 ZOK:

V rozhodném období nevznikla ovládané osobě žádná újma, která by byla způsobena následkem smluvních vztahů s ovládajícími osobami nebo jakýchkoliv jiných právních jednání nebo jiných opatření učiněných či přijatých v zájmu nebo na popud ovládajících osob. Otázky kompenzace újmy proto ve vztahu k výše uvedenému nevznikají. Poskytovaná plnění byla prováděna výhradně finančním vypořádáním bez zvýhodnění či znevýhodnění jakékoliv strany, a to za ceny obvyklé v obchodním styku.

V Praze dne 30.6. 2022



Roman Petr
jednatel společnosti COPY GENERAL s.r.o.

